

**JUDETUL IALOMITA
COMUNA/ORASUL/MUNICIPIUL**

**COMITETUL JUDETEAN PENTRU
SITUATII DE URGENTA IALOMITA**

**COMITETUL LOCAL PENTRU
SITUATII DE URGENTA**

SE APROBA,

PRESEDINTE

PRESEDINTE

Prenume NUME

Constantin ATANASIU

**PRIMARUL
COMUNEI/ORASULUI/MUNICIPIULUI**

**PREFECTUL
JUDETULUI IALOMITA**

PLANUL LOCAL DE APARARE IMPOTRIVA INUNDATIILOR, GHETURILOR SI POLUARILOR ACCIDENTALE

PERIOADA 2014 – 2017

AVIZAM FAVORABIL,

AVIZAM FAVORABIL,

**C.J.S.U. Ialomita –
Grupul de Suport Tehnic pentru
gestionarea situatiilor de urgenta
generate de inundatii,
fenomene meteorologice periculoase,
accidente la constructii hidrotehnice
si poluari accidentale**

**Inspectoratul pentru Situatii
de Urgenta “Barbu Catargiu”
al Judetului Ialomita**

**SEF GRUP SUPORT TEHNIC
DIRECTOR S.G.A. IALOMITA,**

INSPECTOR SEF,

Mariana NEGROIU

**COLONEL
Constantin NAE**

CUPRINS

A. PIESE SCRISE

0. Foaie de capat
1. Cuprins
 - a) Dispoziția primarului de constituire a Comitetului local pentru situații de urgență
 - b) Componenta nominală a Comitetului local pentru situații de urgență
 - c) Numerele de telefon, fax și adresele de e-mail ale permanenței
 - d) Schema fluxului informațional operativ-decizional pentru apărare împotriva inundațiilor și fenomenelor meteorologice periculoase
 - e) Date caracteristice de apărare a obiectivelor inundabile
 - f) Măsuri preventive și operative ce se întreprind la nivel local
 - g) Stocul minim de mijloace și materiale de apărare
 - j) Raport asupra stării digurilor de apărare
 - k) Lista potențialilor poluatori și planul de prevenire și combatere a poluărilor accidentale la folosințele de apă potențial poluatoare
 - l) Baraje existente pe teritoriul U.A.T.

B. PIESE DESENATE

- h1) Planul de situație al U.A.T., cu curbe de nivel
- h2) Planul de situație al U.A.T. (zone de risc, localități), cu imagini satelitare

Comuna/Orasul/Municipiul
 Comitetul Local pentru Situatii de Urgenta

**SCHEMA FLUXULUI INFORMATIONAL OPERATIV-DECIZIONAL
 PENTRU APARARE IMPOTRIVA INUNDATIILOR SI FENOMENELOR METEOROLOGICE PERICULOASE**

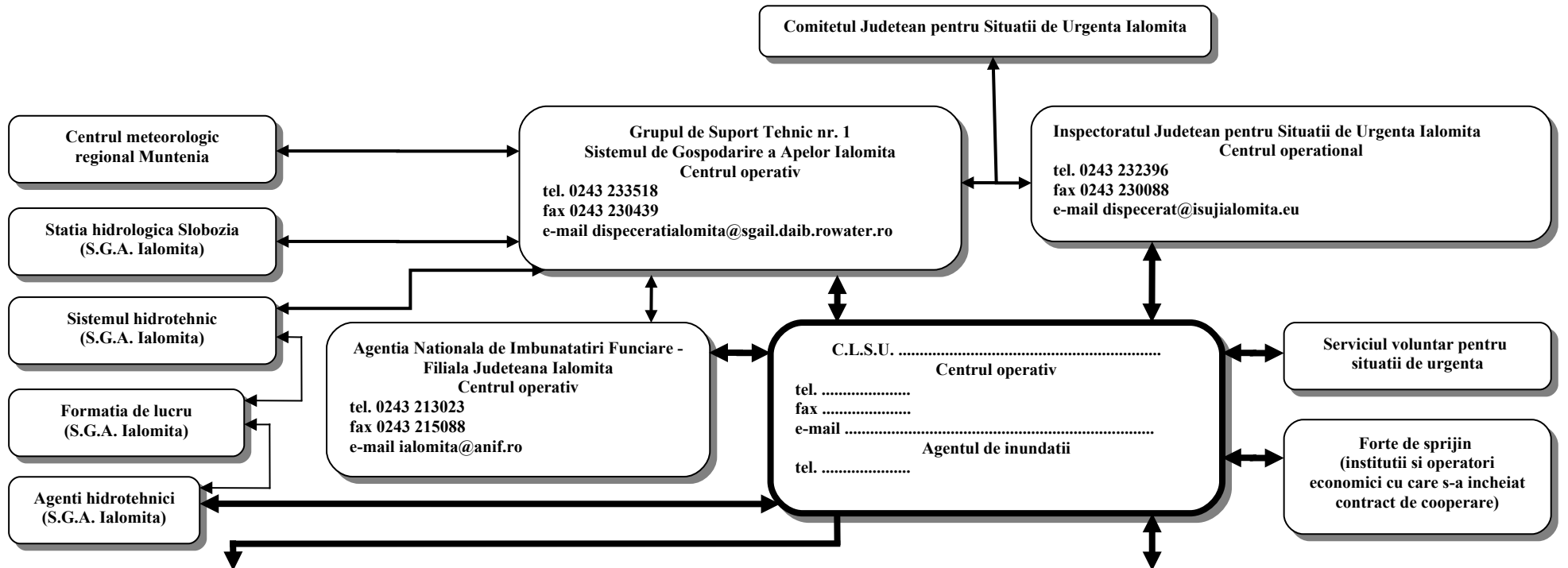

Comitetul Judetean pentru Situatii de Urgenta Ialomita

Centrul meteorologic regional Muntenia

Grupul de Suport Tehnic nr. 1
 Sistemul de Gospodarie a Apelor Ialomita
 Centrul operativ
 tel. 0243 233518
 fax 0243 230439
 e-mail dispecceratialomita@sgail.daib.rowater.ro

Inspectoratul Judetean pentru Situatii de Urgenta Ialomita
 Centrul operational
 tel. 0243 232396
 fax 0243 230088
 e-mail dispeccerat@isujialomita.eu

Statia hidrologica Slobozia (S.G.A. Ialomita)

Sistemul hidrotehnic (S.G.A. Ialomita)

Agentia Nationala de Imbunatatiri Funciare - Filiala Judeteana Ialomita
 Centrul operativ
 tel. 0243 213023
 fax 0243 215088
 e-mail ialomita@anif.ro

Formatia de lucru (S.G.A. Ialomita)

C.L.S.U.
 Centrul operativ
 tel.
 fax
 e-mail
 Agentul de inundatii
 tel.

Serviciul voluntar pentru situatii de urgenta

Agenti hidrotehnici (S.G.A. Ialomita)

Forte de sprijin (institutii si operatori economici cu care s-a incheiat contract de cooperare)

Avertizarea – alarmarea populatiei aflate in zonele de risc din localitatile apartinatoare si sistemele aferente (sirene electrice, clopotele bisericilor, portavoce, telefoane etc):
 Aaaaaaaaaaaaaa (2 sirene electrice)
 Bbbbbbbbbbbbbb (1 clopot biserica, portavoce)
 Cccccccccccccc (2 clopot e biserici)
 Dddddddddddddd (telefoane)

Avertizarea – alarmarea administratorilor de baraje categoria C si D, operatorilor economici si institutiilor publice cu obiective in zonele de risc (telefoane):
 S.C. Eeeeeeee S.A. (baraj Ffffffffff) (tel.)
 Gggggggg Hhhhhhhh (baraj Iiiiiiii) (tel.)
 (1) S.C. Jjjjjjjjjj S.A. (tel.)
 (2) Scoala nr. 1 (tel.)

DATE CARACTERISTICE DE APARARE A OBIECTIVELOR INUNDABILE																
Nr. crt.	Cod SIRUTA	U.A.T. / localitati apartinatoare U.A.T.	Curs de apă (cod cadastral) / Baraje a caror avariere poate duce la inundatii / Zone afectate de exces de umiditate / Zone afectate de precipitatii abundente / Zone afectate din scurgeri pe versanti	Număr telefon si fax la primărie, post de poliție, școală	Amplasament stație hidrometrică locală	Mărimi locale de apărare			Amplasament stație hidrometrică avertizoare/post pluviometric avertizor	Mărimi de apărare avertizoare			Timpul de propagare a viiturilor sau de concentrare a precipitațiilor periculoase de la postul pluviometric la obiective	Obiective aflate în zone de risc la inundații și accidente la construcții hidrotehnice / Cauzele inundării	Lucrări hidrotehnice de apărare existente pe fiecare curs de apă - detinator / caracteristici / puncte critice / zone care trebuie supravegheate în permanenta în timpul apelor mari	Asigurările de calcul și de verificare ale construcțiilor hidrotehnice - proiectate (cu debitele aferente) și reale
						CA	CI	CP		CA	CI	CP				
						F1	F2	F3		F1	F2	F3				
						praguri critice la precipitații										
						COD GALBEN	COD PORTOCALIU	COD ROȘU								
						20 l/mp/1 oră	30 l/mp/1 oră	50 l/mp/1 oră								
						45 l/mp/3 ore	60 l/mp/3 ore	80 l/mp/3 ore								
0	1	2	3	4	5	6	7	8	9	10	11	12	13	14	15	16
.....	Bazinul hidrografic															
.....	Comuna/ Orasul/ Municipiul			Primarie Post politie Scoala												
.....															
.....															

Atenționările și avertizările meteorologice vor fi însoțite de un cod de culori, atribuit după cum urmează:

- Codul verde este folosit pentru zonele în care nu sunt prognozate fenomene meteorologice periculoase.
- Codul galben se va folosi în cazul în care fenomenele meteorologice prognozate vor fi temporar periculoase pentru anumite activități, dar altfel sunt obișnuite pentru perioada respectivă sau zona specificată.
- Codul portocaliu se aplică acelor fenomene meteorologice prevăzute a fi periculoase, cu un grad de intensitate mare.
- Codul roșu se aplică acelor fenomene meteorologice prevăzute a fi periculoase, cu un grad de intensitate foarte mare și cu efecte dezastruoase.

În funcție de posibilele consecințe ale ploilor importante cantitativ (care pot avea și caracter torențial), se emit atenționări sau avertizări meteorologice după cum urmează:

- Atenționare cod galben se emite când:
 - sunt posibile fenomene hidrologice periculoase pe arii restrânse;
 - există risc de deversare din cauza incapacității de preluare, pe timp scurt, a rețelilor de canalizare;
 - subsolurile și punctele joase ale locuințelor pot fi inundate rapid;
 - pe timp scurt, condițiile de circulație rutieră pot deveni dificile pe drumurile secundare și se pot produce perturbări ale transportului feroviar;
 - pe timp scurt și pe arii restrânse se pot produce întreruperi ale alimentării cu energie electrică.
- Avertizare cod portocaliu se emite când:
 - sunt posibile fenomene hidrologice periculoase pe arii relativ extinse;
 - există risc de deversare din cauza incapacității de preluare a rețelilor de canalizare;
 - condițiile de circulație rutieră pot deveni dificile și se pot produce perturbări ale transportului feroviar;
 - se pot produce întreruperi ale alimentării cu energie electrică;
 - locuințele șubrede și instalațiile improvizate pot suferi pagube importante.
- Avertizare cod roșu se emite când:
 - se anticipează că activitățile socio-economice vor fi puternic afectate pe o durată de câteva zile, iar viața locuitorilor din zonele afectate este în pericol;
 - sunt posibile fenomene hidrologice extreme pe arii extinse;
 - circulația rutieră și feroviară poate deveni foarte dificilă sau poate fi întreruptă;
 - risc ridicat de deversare din cauza incapacității de preluare a rețelei de canalizare;
 - se pot produce întreruperi de durată ale alimentării cu energie electrică.

Atenționările și avertizările hidrologice vor fi însoțite de un cod de culori, atribuit după cum urmează:

1. Codul galben se va folosi în cazul în care fenomenele hidrologice prognozate pot fi temporar periculoase pentru anumite activități.
2. Codul portocaliu se aplică acelor fenomene hidrologice prevăzute a fi periculoase, cu un grad de intensitate mare, care pot produce pagube sociale și economice însemnate.
3. Codul roșu se aplică acelor fenomene hidrologice prevăzute a fi periculoase, cu efecte dezastruoase și amenințare potențială asupra vieții și bunurilor.

Fenomenele hidrologice care fac obiectul atenționărilor și avertizărilor hidrologice sunt:

- a) creșteri însemnate de niveluri și debite (inundații/viituri);
- b) creșteri artificiale de niveluri datorate evoluției fenomenelor din timpul iernii [curgeri de sloiuri, poduri de gheață, îngrămădiri/blocaje de ghețuri (zăpoare)];
- c) fenomene hidrologice periculoase imediate (scurgeri importante pe versanți, torenți, pâraie, râuri mici, inclusiv pe râuri necadastrate)

Pentru marcarea intensității fenomenului hidrologic periculos corespunzător unui sector de râu se vor folosi următoarele coduri de culori:

- a) galben: risc de viituri sau creșteri rapide ale nivelului apei, neconducând la pagube semnificative, dar care necesită o vigilență sporită în cazul desfășurării unor activități expuse la inundații;
- b) portocaliu: risc de viituri majore generatoare de revărsări importante care pot conduce la inundarea unor gospodării și obiective social-economice;
- c) roșu: risc de viituri majore care necesită măsuri deosebite de evacuare a oamenilor și bunurilor, restricții la folosirea podurilor și căilor rutiere, precum și luarea unor măsuri deosebite în exploatarea construcțiilor hidrotehnice.

În cazul în care atenționările și avertizările hidrologice vizează sectoare îndiguite ale cursurilor de apă, acestea vor avea în vedere fazele de apărare la diguri și vor conține specificația "sector îndiguit".

Codurile de culori corespund următoarelor situații:

- a) galben corespunde situației de atenție;
- b) portocaliu corespunde situației de inundație;
- c) roșu corespunde situației de pericol.

Mărimile caracteristice de apărare împotriva inundațiilor sunt:

- a) mărimi zonale de avertizare, stabilite la stațiile hidrometrice și la posturile pluviometrice situate în amonte de obiectivele periclitare, după caz, pentru precipitații, niveluri sau debite;
- b) mărimi locale de apărare, stabilite în apropierea obiectivelor, sub formă de niveluri sau debite.

Stațiile hidrometrice și posturile pluviometrice avertizoare fac parte din rețeaua națională de hidrologie și meteorologie și trebuie să fie amplasate la o distanță suficientă de obiectivul avertizat, pentru a putea fi luate măsurile necesare prestabilite prin planurile de apărare.

Pentru zonele îndiguite ale cursurilor de apă:

- a) cota fazei I de apărare (COD GALBEN) - atunci când nivelul apei ajunge la piciorul taluzului exterior al digului pe o treime din lungimea acestuia;
- b) cota fazei a II-a de apărare (COD PORTOCALIU) - atunci când nivelul apei ajunge la jumătatea înălțimii dintre cota fazei I și cea a fazei a III-a de apărare;
- c) cota fazei a III-a de apărare (COD ROȘU) - atunci când nivelul apei ajunge la 0,5-1,5 m sub cota nivelurilor apelor maxime cunoscute sau sub cota nivelului maxim pentru care s-a dimensionat digul respectiv sau la depășirea unui punct critic.

Pentru zonele neîndiguite ale cursurilor de apă, în secțiunile stațiilor hidrometrice:

- a) cota de atenție (COD GALBEN) - nivelul la care pericolul de inundare este posibil după un interval de timp relativ scurt, necesitând o vigilență sporită în cazul desfășurării unor activități expuse la inundații;
- b) cota de inundație (COD PORTOCALIU) - nivelul la care se produc revărsări importante care pot conduce la inundarea de gospodării și obiective social-economice;
- c) cota de pericol (COD ROȘU) - nivelul la care sunt necesare măsuri deosebite de evacuare a oamenilor și bunurilor, restricții la folosirea podurilor și căilor rutiere, precum și luarea unor măsuri deosebite în exploatarea construcțiilor hidrotehnice.

În cazul pericolului de inundații prin aglomerarea ghețurilor și revărsarea apelor, se stabilesc următoarele mărimi caracteristice:

- a) faza I - atunci când gheața se desprinde și sloiurile curg pe cursul de apă și apar mici îngrămădiri;
- b) faza a II-a - atunci când sloiurile de gheață se aglomerează și cresc nivelurile în amonte;
- c) faza a III-a - atunci când sloiurile s-au blocat formând zăpoare ce conduc la producerea de pagube prin revărsare în amonte sau prin deplasarea sloiurilor în aval.

PRESEDINTE

Prenume NUME

PRIMARUL

COMUNEI/ORASULUI/MUNICIPIULUI

Vertical line on the left side of the page.

Comuna/Orasul/Municipiul
Comitetul Local pentru Situatii de Urgenta

MASURI PREVENTIVE SI OPERATIVE CE SE INTREPRIND LA NIVEL LOCAL

A. MĂSURI PREVENTIVE ȘI DE PREGĂTIRE

Responsabilități ale primarului	Mod de realizare (acțiuni și măsuri)
<p>1. Organizarea avertizării – alarmării populației pe întregul teritoriu al unității administrativ – teritoriale (inclusiv satele aparținătoare)</p> <p>1.1. <i>Constituirea documentelor de înștiințare, avertizare și alarmare a populației în situații de urgență.</i></p> <p>1.2. <i>Stabilirea responsabilităților pentru avertizarea și alarmarea populației din zonele de risc la inundații și stabilirea modalităților concrete și a acțiunilor ce se desfășoară pentru transmiterea mesajelor de avertizare.</i></p> <p>1.3. <i>Stabilirea personalului și condițiilor necesare pentru instituirea serviciului de permanență la sediul primăriei.</i></p> <p>1.4. <i>Realizarea, întreținerea, funcționarea legăturilor și asigurarea mijloacelor de înștiințare, avertizare și alarmare, în situații de inundații.</i></p>	<p>1.1.1. Asigură elaborarea:</p> <ul style="list-style-type: none">• schemei organizării avertizării și alarmării populației – după modelul transmis de Inspectoratul General pentru Situații de Urgență;• schemei dispunerii echipamentelor de avertizare - alarmare și zonele de acoperire;• situației cu echipamentele de avertizare – alarmare dispuse în unitatea administrativ - teritorială;• lanțului de alarmare și aducere a personalului propriu la sediul primăriei. <p>1.2.1. Numește personalul care asigură alarmarea populației din satele aparținătoare/cartiere și stabilește modalități și acțiuni concrete pentru transmiterea mesajelor de avertizare.</p> <p>1.2.2. Numește personalul responsabil pentru acționarea echipamentelor de alarmare și stabilește modul de acces la panourile de comandă a sirenelor, în cazul acționării locale a acestora.</p> <p>1.2.3. Încheie protocoale de colaborare cu mass-media locală pentru transmiterea prioritară a mesajelor de avertizare.</p> <p>1.2.4. Stabilește modalități de cooperare cu primarii localităților vecine/sectoarelor limitrofe, în situații de urgență.</p> <p>1.3.1. Stabilește personalul care execută serviciul de permanență.</p> <p>1.3.2. Stabilește locul unde se execută permanența și asigură mijloacele și echipamentele de comunicații.</p> <p>1.3.3. Stabilește procedura de instituire a serviciului de permanență în caz de inundații.</p> <p>1.4.1. Se informează cu privire la asigurarea echipamentelor de alarmare de către deținătorii de baraje, pentru zonele potențial a fi afectate în caz de accidente la acestea.</p> <p>1.4.2. Stabilește măsurile necesare pentru realizarea cooperării în vederea utilizării echipamentelor de avertizare - alarmare aparținând terților și în alte situații decât cele pe care le-ar genera prin activitatea proprie.</p> <p>1.4.3. Stabilește împreună cu Inspectoratul Județean pentru Situații de Urgență, locul de instalare a echipamentului propriu unității administrativ teritoriale de acționare centralizată (centrală de alarmare, concentrator, echipament de înștiințare-alarmare etc.) a sirenelor și responsabilitățile personalului numit pentru cuplarea semnalelor de alarmare/procedură/algorithmul de selectare a unei</p>

<p>1.5. Asigurarea sistemului de comunicații între Comitetul Local pentru Situații de Urgență și Centrul Operațional Județean al Inspectoratului pentru Situații de Urgență Județean pentru Situații de Urgență, precum și cu Centrul Operativ al Sistemului de Gospodărire a Apelor.</p> <p>2. Întocmirea Planului local de apărare împotriva inundațiilor, ghețurilor și poluărilor accidentale</p> <p>2.1. Elaborarea, avizarea și aprobarea Planului local de apărare împotriva inundațiilor, ghețurilor și poluărilor accidentale.</p> <p>2.2. Identificarea tuturor surselor de risc la inundații aflate pe raza unității administrativ - teritoriale (revărsări cursuri de apă, scurgeri de pe versanți, poduri cu secțiuni subdimensionate, ape interne) și evidențierea lor în Planul local de apărare împotriva inundațiilor.</p> <p>2.3. Cuprinderea în Planul local de apărare împotriva inundațiilor a elementelor strict necesare din Planul de acțiune în caz de accidente la baraj.</p> <p>3. Organizarea evacuării în situații de urgență</p> <p>3.1. Întocmirea și actualizarea Planului de evacuare a populației și bunurilor materiale în situații de urgență.</p>	<p>sirene, a unui grup de sirene sau a tuturor.</p> <p>1.4.4. Asigură legăturile de comunicații pentru acționarea centralizată a echipamentelor proprii unității administrativ teritoriale de alarmare.</p> <p>1.4.5. Solicită avizul Inspectoratului pentru Situații de Urgență Județean pentru instalarea echipamentelor de înștiințare, avertizare și alarmare, mutarea acestora, precum și pentru completarea/dezvoltarea sistemului de înștiințare și alarmare.</p> <p>1.4.6. Dispune măsuri pentru menținerea în stare de operativitate a echipamentelor de avertizare și alarmare, precum și pentru asigurarea siguranței acestora, împotriva intervenției neautorizate, inclusiv a furtului.</p> <p>1.5.1. Verifică periodic modul de funcționare al sistemului.</p> <p>2.1.1. Asigură, prin agentul de inundații, elaborarea Planului local de apărare împotriva inundațiilor, cu asistență tehnică a specialiștilor din cadrul Sistemului de Gospodărire a Apelor, filialei județene a Agenției Naționale de Îmbunătățiri Funciare și ai altor deținători de lucrări cu rol de apărare împotriva inundațiilor.</p> <p>2.1.2. Asigură înaintarea planului pentru verificare și avizare către Inspectoratul pentru Situații de Urgență Județean și către Sistemul de Gospodărire a Apelor, și spre aprobare președintelui Comitetului Județean pentru Situații de Urgență - prefectul județului.</p> <p>2.2.1. Asigură identificarea în teren a obiectivelor expuse riscului la inundații din revărsări de cursuri de apă, scurgeri de pe versanți, ape interne, pe baza limitelor istorice cunoscute.</p> <p>2.2.2. Identifică zonele critice care pot duce la creșterea riscului de inundații (poduri și podețe subdimensionate, zone endemice de producere a blocajelor de ghețuri, puncte critice la lucrările cu rol de apărare împotriva inundațiilor, puncte critice în amenajările de descare care deservesc terenurile agricole, eroziuni de maluri, etc.).</p> <p>2.3.1. Asigură extragerea din Planurile de acțiune în caz de accidente la barajele situate în amonte de unitatea administrativ – teritorială (după caz), a datelor relevante: limita de inundabilitate, timpul minim de propagare a undei de rupere până la localitate, înălțimea maximă a lamei de apă.</p> <p>3.1.1. Analizează și stabilește zonele amenințate de factorii de risc care impun evacuarea populației, animalelor și bunurilor materiale.</p> <p>3.1.2. Stabilește zonele care asigură protecție populației, bunurilor</p>
--	--

<p>4. Constituirea stocurilor de materiale și mijloace de intervenție în caz de inundații</p> <p><i>4.1. Stabilirea necesarului de materiale și mijloace de intervenție, în conformitate cu prevederile Anexei nr.12 la Regulamentul privind gestionarea situațiilor de urgență generate de inundații aprobat cu Ordinul Comun al ministrului mediului și pădurilor și al ministrului administrației și internelor nr.1.422/192/2012.</i></p> <p><i>4.2. Asigurarea fondurilor necesare pentru constituirea și completarea stocurilor de materiale și mijloace de apărare împotriva inundațiilor și ghețurilor.</i></p> <p><i>4.3. Asigurarea dotării Serviciilor Voluntare pentru Situațiile de Urgență cu materiale și mijloace specifice intervenției.</i></p> <p><i>4.4. Încheie convenții cu operatorii economici din zonă, pentru acordarea sprijinului (cu materiale și mijloace de intervenție) în situații de urgență.</i></p> <p>5. Organizarea periodică a acțiunilor de conștientizare a populației asupra riscului pe care îl reprezintă inundațiile și asupra măsurilor care trebuie întreprinse de fiecare cetățean pentru diminuarea pagubelor.</p>	<p>și animalelor evacuate, precum și spațiile necesare primirii evacuaților.</p> <p>3.1.3. Stabilește numărul de cetățeni, instituții publice și operatori economici care se evacuează în raport de amploarea și intensitatea situației de urgență.</p> <p>3.1.4. Dispune realizarea situației cu populația care se auto-evacuează, din numărul de cetățeni stabiliți pentru evacuare.</p> <p>3.1.5. Stabilește raioanele de instalare a taberei de sinistrați.</p> <p>3.1.6. Stabilește măsurile necesare pentru asigurarea hrănirii, cazării și a alimentării cu energie electrică și apă a populației evacuate.</p> <p>3.1.7. Stabilește măsurile necesare realizării cooperării pentru încheierea de convenții/înțelegeri/planuri pentru prestări de servicii cu societăți comerciale, unități sanitare, poliție locală, în vederea asigurării logistice a acțiunilor de evacuare.</p> <p>3.1.8. Materializează pe planul de situație, toate zonele de inundabilitate și numărul de persoane, animale și bunuri ce trebuie evacuate, locurile unde se evacuează, în afara zonelor inundabile, populația, animalele și bunurile, locul/sediul unde la nevoie, va funcționa primăria (Comitetul Local pentru Situații de Urgență), locul de dispunere a celorlalte structuri după cum urmează: Serviciul Voluntar pentru Situații de Urgență, operatori economici cu risc, operatori economici care pot sprijini acțiunile de intervenție, structuri deconcentrate, servicii publice utilitare, etc).</p> <p>3.1.9. Actualizează planul la orice modificare în ceea ce privește asigurarea logistică a evacuării (cazare, hrană, transport, puncte de primire etc.).</p> <p>4.1.1. Asigură stabilirea necesarului de materiale și mijloace de intervenție, cu asistența tehnică a specialiștilor din cadrul Sistemului de Gospodărire a Apelor, corespunzător specificului acțiunilor de apărare din zona respectivă.</p> <p>4.2.1. Asigură prin bugetul local, fondurile necesare pentru constituirea și completarea stocurilor de apărare.</p> <p>4.3.1. Asigură fondurile necesare dotării Serviciilor Voluntare pentru Situațiile de Urgență cu materiale și mijloace specifice, conform Normativului cadru de dotare.</p> <p>4.4.1. Asigură cuprinderea în bugetul local a fondurilor necesare desfășurării acțiunilor operative de intervenție.</p>
---	---

<p><i>5.1. Asigurarea afișării în locuri publice a extraselor din Planul local de apărare împotriva inundațiilor.</i></p> <p><i>5.2. Organizarea periodică de acțiuni cetățenești, pentru conștientizarea populației asupra măsurilor care trebuie întreprinse de fiecare cetățean, înainte, pe timpul și după producerea inundațiilor.</i></p>	<p>5.1.1. Dispune afișarea Planului de situație al localității pe care sunt delimitate zonele cu risc la inundații din revărsări de cursuri de apă, scurgeri de pe versanți și ape interne, la sediul primăriei și pe pagina de internet a acesteia.</p> <p>5.1.2. Dispune afișarea în locuri publice a semnificației codurilor de culori folosite pentru avertizările meteorologice și hidrologice, măsurile minimale pe care trebuie să le ia populația, precum și semnificația semnalelor de alarmare acustică.</p> <p>5.1.3. Dispune afișarea extrasului din Planul de evacuare cuprinzând punctele de adunare/îmbarcare, zona/zonelor unde se constituie taberele de sinistrați, locurile unde se dispune populația evacuată.</p> <p>5.2.1. Dispune agentului de inundații organizarea periodică de adunări cetățenești cu participarea în principal a cetățenilor aflați în zonele de risc la inundații, așa cum au fost ele delimitate în Planul local de apărare împotriva inundațiilor.</p> <p>5.2.2. Conștientizează populația prin materiale de informare preventivă și pe timpul controalelor executate de Serviciul Voluntar pentru Situații de Urgență.</p> <p>5.2.3. Analizează gradul de informare a cetățenilor privind tipurile de risc și modul de comportare în cazul producerii acestora.</p> <p>5.2.4. Informează populația cu privire la necesitatea încheierii polițelor de asigurare obligatorie a locuințelor pentru situații de dezastre naturale și aplică sancțiuni în cazul nerespectării prevederilor legale.</p>
<p>6. Implementarea măsurilor de reducere a riscului de inundații</p> <p><i>6.1. Realizarea și întreținerea corespunzătoare a șanțurilor și rigolelor de scurgere a apelor pluviale, precum și întreținerea cursurilor de apă de pe raza localității, în vederea asigurării scurgerii apelor mari.</i></p> <p><i>6.2. Interzicerea amplasării unor noi locuințe în zonele cu risc la inundații.</i></p>	<p>6.1.1. Organizează periodic acțiuni pentru realizarea și întreținerea șanțurilor și rigolelor.</p> <p>6.1.2. Organizează periodic (îndeosebi la începutul primăverii) acțiuni pentru îndepărtarea materialului lemnos și a deșeurilor din albiile cursurilor de apă, inclusiv de pe formațiunile torențiale și din secțiunile de scurgere a podurilor și podețelor.</p> <p>6.1.3. Verifică modul în care unitățile de exploatare iau măsuri pentru ancorarea materialului lemnos depozitat pe versanți, în vederea evitării antrenării acestuia.</p> <p>6.2.1. Asigură introducerea hărților de risc la inundații în Planurile de Urbanism General (PUG).</p> <p>6.2.2. Nu eliberează autorizații de construire pentru noi locuințe, în zonele de risc la inundații.</p>
<p>7. Atragerea de fonduri</p> <p><i>7.1. Asigură atragerea de fonduri pentru realizarea lucrărilor cu rol de apărare împotriva inundațiilor de interes local, inclusiv pentru amenajarea și întreținerea formațiunilor torențiale aflate pe terenuri din domeniul public al administrației locale.</i></p>	<p>7.1.1. Efectuează demersuri pentru cuprinderea în bugetul local a fondurilor necesare realizării lucrărilor cu rol de apărare împotriva inundațiilor de interes local.</p> <p>7.1.2. Efectuează demersuri pentru atragerea de fonduri externe pentru realizarea lucrărilor cu rol de apărare împotriva inundațiilor de interes local.</p> <p>7.1.3. Urmărește măsurile adoptate în cadrul comitetului de bazin de pe lângă Administrația Bazinală de Apă cu privire la implementarea Strategiei Naționale de management al riscului la inundații pe termen mediu și lung la nivel local.</p>

8. Coordonarea exercițiilor privind managementul și gestionarea situațiilor de urgență generate de inundații, la nivelul unității administrativ-teritorialei.

8.1. Organizarea anuală a exercițiilor de simulare pentru verificarea modului de funcționare a fluxului informațional la nivelul Comitetului Local pentru Situații de Urgență.

8.2. Organizarea cel puțin odată la doi ani, a exercițiilor de alarmare publică a populației.

8.3. Organizarea exercițiilor de intervenții la inundații

8.1.1. Coordonează nemijlocit exercițiile de simulare pentru verificarea fluxului informațional la nivelul unității administrativ - teritoriale.

8.2.1. Conduce nemijlocit exercițiile de alarmare publică a populației.

8.3.1. Organizează cel puțin de două ori pe an, exerciții în vederea pregătirii membrilor Serviciului Voluntar pentru Situații de Urgență pentru participare la acțiuni operative de intervenție.

8.3.2. Analizarea concluziilor exercițiilor și ia măsuri pentru remedierea deficiențelor constatate.

B. MĂSURI OPERATIVE DE INTERVENȚIE

COD GALBEN (C.A., faza I de apărare la diguri, faza I de apărare la ghețuri)

Responsabilități ale primarului	Mod de realizare (acțiuni și măsuri)
<p>1. Luarea măsurilor pentru întărirea capacității de răspuns</p> <p>1.1. <i>Convocarea în ședință extraordinară a Comitetului Local pentru Situații de Urgență, în funcție de situația concretă din teren.</i></p> <p>1.2. <i>Instituirea permanenței la sediul primăriei cu personal instruit, în vederea primirii înștiințărilor, prognozelor și avertizărilor hidrometeorologice.</i></p> <p>1.3. <i>Asigurarea funcționării fluxului informațional între Comitetul Local pentru Situații de Urgență și Centrul Operațional Județean al Inspectoratului pentru Situații de Urgență Județean pentru Situații de Urgență, precum și cu Centrul Operativ al Sistemului de Gospodărire a Apelor.</i></p> <p>2. Avertizarea populației, instituțiilor și operatorilor economici.</p> <p>2.1. <i>Avertizarea populației și a obiectivelor din zonele de risc la inundații, cauzate în principal de scurgeri de pe versanți și revărsări ale unor cursuri de apă mici.</i></p> <p>2.2. <i>Informarea populației cu privire la măsurile urgente care trebuie aplicate.</i></p> <p>3. Eliminarea/diminuarea riscurilor unor</p>	<p>1.1.1. Dispune notificarea/informarea personalului cu atribuții în gestionarea situațiilor de urgență cu privire la primirea unei avertizări cod galben de inundații.</p> <p>1.1.2. Activează centrul operativ cu activitate temporară al unității administrativ - teritoriale.</p> <p>1.1.3. Stabilește măsurile ce trebuie luate pentru limitarea efectelor unor eventuale inundații.</p> <p>1.1.4. Semnează hotărârea Comitetului Local pentru Situații de Urgență privind măsurile necesare a fi adoptate în vederea prevenirii și/sau gestionării riscului de inundații.</p> <p>1.1.5. Emite dispoziția de punere în aplicare a măsurilor adoptate prin hotărârea Comitetului Local pentru Situații de Urgență.</p> <p>1.2.1. Asigură spațiul și instruirea personalului pentru efectuarea permanenței, precum și accesul la mijloacele de comunicații.</p> <p>1.2.2. Verifică modul de îndeplinire a serviciului de permanență.</p> <p>1.3.1. Urmărește modul de transmitere/recepționare a informațiilor referitoare la derularea evenimentelor.</p> <p>1.3.2. Ține permanent legătura cu Sistemul de Gospodărire a Apelor și cu Inspectoratul pentru Situații de Urgență Județean cu privire la evoluția situației în teren.</p> <p>1.3.3. Raportează la Centrul Operațional Județean, informații privind măsurile instituite.</p> <p>2.1.1. Elaborează, împreună cu personalul propriu, mesajul de avertizare și precizează măsurile inițiale pentru intensificarea monitorizării în zonele potențial a fi afectate.</p> <p>2.1.2. Asigură avertizarea/informarea persoanelor care ar putea fi surprinse de creșterea debitelor pe cursurile de apă, aflate în zonele izolate (insule, zone de agrement etc.).</p> <p>2.1.3. Asigură informarea/avertizarea populației, instituțiilor publice locale și operatorilor economici, conform schemei de avertizare – alarmare.</p> <p>2.2.1. Asigură informarea populației cu privire la măsurile adoptate de autoritățile administrației publice locale și la regulile de comportare pe timpul manifestării fenomenului hidrologic periculos prin intermediul sistemului de comunicare existent la nivelul unității administrativ - teritoriale, mass-mediei locale, cu ajutorul personalului propriu primăriei și a Serviciului Voluntar pentru Situații de Urgență, etc.</p>

eventuale inundații.

3.1. Desfășurarea acțiunilor de limitare a efectelor unor eventuale inundații, în special din scurgeri de pe versanți sau revărsări ale unor cursuri de apă mici.

3.1.1. Asigură luarea măsurilor de evitare sau de eliminare a blocajelor cu plutitori și ghețuri, în special în zonele podurilor și podețelor, formațiunilor torențiale, cursurilor mici de apă, văilor nepermanente, prizelor de apă și a evacuărilor apei din intravilan.

3.1.2. Asigură monitorizarea cursurilor de apă și a amenajărilor cu rol de apărare împotriva inundațiilor de pe raza unității administrativ - teritoriale.

3.1.3. Transmite informații deținătorului, cu privire la eventualele deficiențe constatate la diguri, regularizări cursuri de apă, consolidări de mal și amenajări de desecare.

3.1.4. Dispune deținătorilor de iazuri piscicole și ai celorlalte acumulări mici, de pe raza unității administrativ - teritoriale, luarea măsurilor pentru evitarea unor eventuale accidente la acestea (asigurarea funcționării corespunzătoare a evacuărilor).

COD PORTOCALIU (C.I., faza II de apărare la diguri, faza II de apărare la gheturi)

<i>Responsabilități ale primarului</i>	Mod de realizare (acțiuni și măsuri)
<p><i>1. Luarea măsurilor pentru întărirea capacității de răspuns</i></p> <p><i>1.1 Convocarea în ședințe extraordinare a Comitetului Local pentru Situații de Urgență, ori de câte ori situația o impune.</i></p> <p><i>1.2. Instituirea permanenței la sediul primăriei.</i></p> <p><i>1.3 Asigurarea funcționării fluxului informațional între Comitetul Local pentru Situații de Urgență și Centrul Operațional al Inspectoratului pentru Situații de Urgență Județean pentru Situații de Urgență, precum și cu Centrul Operativ al Sistemului de Gospodărire a Apelor.</i></p> <p><i>2. Pune în aplicare măsurile adoptate prin hotărârea Comitetului Local pentru Situații de Urgență/ordin al prefectului la nivelul unității administrativ - teritoriale și cele prevăzute în planul de apărare împotriva inundațiilor, planul de evacuare, schema organizării avertizării și alarmării populației.</i></p> <p><i>2.1. Avertizarea/alarmarea populației și a obiectivelor din zonele de risc la inundații de pe raza unității administrativ - teritoriale.</i></p>	<p>1.1.1. Dispune notificarea/informarea personalului cu atribuții în gestionarea situațiilor de urgență cu privire la primirea avertizărilor cod portocaliu de inundații.</p> <p>1.1.2. Activează Centrul Operativ cu activitate temporară al unității administrativ - teritoriale.</p> <p>1.1.3. Stabilește măsurile ce trebuie luate pentru limitarea efectelor inundațiilor.</p> <p>1.1.4. Semnează hotărârea Comitetului Local pentru Situații de Urgență privind măsurile necesare să fie adoptate în vederea prevenirii și/sau gestionării riscului de inundații.</p> <p>1.1.5. Emite dispoziția de punere în aplicare a măsurilor adoptate prin hotărârea Comitetului Local pentru Situații de Urgență.</p> <p>1.2.1. Asigură spațiul pentru efectuarea permanenței, precum și accesul la mijloacele de comunicații.</p> <p>1.2.2. Asigură permanența la sediul primăriei cu personal instruit, în vederea primirii înștiințărilor, prognozelor și avertizărilor hidrometeorologice.</p> <p>1.2.3. Verifică modul de îndeplinire a serviciului de permanență.</p> <p>1.3.1 Asigură continuitatea transmiterii/recepționării informațiilor referitoare la derularea evenimentelor.</p> <p>1.3.2. Dispune agentului de inundații întocmirea Rapoartelor operative privind efectele inundațiilor, conform prevederilor Anexei 8 la Regulamentul privind gestionarea situațiilor de urgență generate de inundații aprobat cu Ordinul Comun al ministrului mediului și pădurilor și al ministrului administrației și internelor nr.1.422/192/2012.</p> <p>1.3.3. Urmărește modul de întocmire și transmitere al acestora.</p> <p>1.3.4. Asigură menținerea legăturii cu Comitetele pentru situații de urgență ale localităților vecine.</p> <p>2.1.1. Elaborează, împreună cu personalul propriu, mesajul de avertizare și precizează măsurile inițiale pentru intensificarea monitorizării în zonele potențial a fi afectate.</p> <p>2.1.2. Dispune și urmărește punerea în aplicare a schemei de avertizare a populației, instituțiilor și operatorilor economici din unitatea administrativ - teritorială.</p> <p>2.1.3. Asigură informarea/avertizarea populației, instituțiilor publice locale și operatorilor economici, din zonele cu risc la</p>

<p><i>2.2. Informarea populației cu privire la măsurile urgente care trebuie aplicate.</i></p> <p><i>2.3. Supravegherea permanentă a cursurilor de apă și a construcțiilor hidrotehnice cu rol de apărare împotriva inundațiilor de pe întreg teritoriul unității administrativ - teritoriale.</i></p> <p><i>2.4. Luarea măsurilor de limitare a efectelor situațiilor de urgență generate de inundații.</i></p> <p>3. Evacuarea populației în conformitate cu Planul de evacuare.</p> <p><i>3.1. Organizarea acțiunilor de evacuare a oamenilor, animalelor și bunurilor materiale în afara zonelor potențial inundabile.</i></p> <p><i>3.2. Organizarea/constituirea taberelor de sinistrați.</i></p> <p><i>3.3. Realizarea măsurilor de evacuare a apei provenite din revărsări, infiltrații și din precipitații.</i></p>	<p>inundații, de pe întreg teritoriul unității administrativ teritoriale, conform schemei de avertizare – alarmare a populației.</p> <p>2.1.4. Asigură avertizarea locuitorilor din satele aparținătoare comunei prin intermediul persoanelor desemnate din cadrul membrilor Comitetului Local pentru Situații de Urgență.</p> <p>2.1.5. Dispune folosirea tuturor mijloacelor disponibile pentru a asigura avertizarea sau după caz, alarmarea populației și obiectivelor din zonele de risc la inundații.</p> <p>2.2.1. Anunță populația, prin intermediul posturilor locale de radio și televiziune sau a membrilor Comitetului Local pentru Situații de Urgență și/sau Serviciului Voluntar pentru Situații de Urgență, după caz, cu privire la activitățile prioritare care trebuie întreprinse.</p> <p>2.3.1. Asigură efectuarea patrulării pe cursurile de apă și pe diguri, de către membrii Serviciului Voluntar pentru Situații de Urgență.</p> <p>2.3.2. Coordonează măsurile de evitare a blocajelor, în special în zonele podurilor, prizelor de apă, gurilor de evacuare și în alte puncte critice de pe cursurile de apă, inclusiv pe formațiunile torențiale.</p> <p>2.3.3. Interzice efectuarea unor breșe în diguri, în vederea realizării de inundări dirijate pentru salvarea unor zone locuite, fără acordul Comitetului Județean pentru Situații de Urgență și aprobarea Comitetului Ministerial pentru Situații de Urgență din cadrul Ministerului Mediului și Schimbărilor Climatice.</p> <p>2.4.1. Dispune măsuri de avertizare - alarmare a populației și a obiectivelor situate în zona inundabilă în caz de pericol iminent de avariere a unor construcții hidrotehnice.</p> <p>2.4.2. Dispune participarea Serviciului Voluntar pentru Situații de Urgență la acțiunile operative desfășurate de specialiștii unităților deținătoare de lucrări cu rol de apărare împotriva inundațiilor.</p> <p>2.4.3. Dispune măsuri pentru localizarea apelor revărsate, precum și a celor provenite din infiltrații și scurgeri de pe versanți și dirijarea lor în albiile cursurilor de apă, gravitațional sau prin pompare.</p> <p>3.1.1. Conduce acțiunile de evacuare cu sprijinul autorităților competente (Inspectoratul Județean pentru Situații de Urgență, Poliție, Jandarmerie).</p> <p>3.2.1. Asigură cazarea persoanelor sinistrate, aprovizionarea cu apă, alimente, bunuri de strictă necesitate, acordarea de asistență medicală și identifică noi posibilități de cazare temporară a persoanelor sinistrate.</p> <p>3.2.2. Asigură adăpostirea, hrănirea și acordarea de asistență veterinară animalelor evacuate.</p> <p>3.2.3. Asigură realizarea dispozitivului de pază a bunurilor materiale prin intermediul comandantului forțelor de ordine.</p> <p>3.3.1. Analizează capacitățile de intervenție, stabilind prioritățile de acțiune pentru evacuarea apei din imobile (gospodării, obiective economico-sociale).</p> <p>3.3.2. În situația în care resursele proprii sunt insuficiente, solicită sprijin din partea instituțiilor cu atribuții în domeniu (Inspectoratul pentru Situații de Urgență Județean - evacuarea apei din clădiri,</p>
---	---

<p><i>3.4. Distribuirea ajutoarelor populației afectate.</i></p> <p><i>3.5. Aplicarea măsurilor sanitar - epidemice necesare prevenirii epidemiilor.</i></p>	<p>unitățile teritoriale ale Agenției Naționale de Îmbunătățiri Funciare - evacuarea apei din zonele amenajate pentru desecare, jandarmi, armată, societăți de salubritate și canalizare).</p> <p>3.4.1. Organizează distribuirea apei potabile, alimentelor și ajutoarelor umanitare către populația afectată.</p> <p>3.4.2. Identifică și direcționează spre taberele de sinistrați, formațiunile și mijloacele de acordare a primului ajutor medical și sanitar veterinar.</p> <p>3.5.1. Solicită instituțiilor și persoanelor specializate executarea salubrității și aplicarea măsurilor sanitar-epidemice în zonele afectate.</p>
--	---

COD ROȘU (C.P., faza III de apărare la diguri, faza III de apărare la gheturi)

<i>Responsabilități ale primarului</i>	Mod de realizare (acțiuni și măsuri)
<p><i>1. Adoptarea măsurilor pentru întărirea capacității de răspuns</i></p> <p><i>1.1 Convocarea în ședințe extraordinare a Comitetului Local pentru Situații de Urgență, imediat după primirea avertizărilor și de câte ori situația o impune.</i></p> <p><i>1.2. Instituirea permanenței la sediul primăriei.</i></p> <p><i>1.3 Asigurarea funcționării fluxului informațional între Comitetul Local pentru Situații de Urgență și Centrul Operațional al Inspectoratului Județean pentru Situații de Urgență, precum și cu Centrul Operativ al Sistemului de Gospodărire a Apelor.</i></p> <p><i>2. Aplicarea măsurilor adoptate prin hotărârea Comitetului Local pentru Situații de Urgență / ordin al prefectului la nivelul unității administrativ - teritoriale și cele prevăzute în planul de apărare împotriva inundațiilor, planul de evacuare, schema organizării avertizării și alarmării populației.</i></p> <p><i>2.1. Avertizarea/alarmarea populației și a obiectivelor din zonele de risc la inundații, de pe raza unității administrativ - teritoriale.</i></p>	<p>1.1.1. Dispune notificarea/informarea personalului cu atribuții în gestionarea situațiilor de urgență cu privire la primirea unor avertizări cod roșu pentru inundații.</p> <p>1.1.2. Asigură funcționarea permanentă a Centrului Operativ cu activitate temporară al unității administrativ - teritoriale.</p> <p>1.1.3. Stabilește măsurile ce trebuie luate pentru diminuarea efectelor inundațiilor.</p> <p>1.1.4. Semnează hotărârea Comitetului Local pentru Situații de Urgență privind măsurile necesare să fie adoptate în vederea gestionării riscului de inundații.</p> <p>1.1.5. Emite decizia de punere în aplicare a măsurilor adoptate prin hotărârea Comitetului Local pentru Situații de Urgență.</p> <p>1.1.6. Propune, după caz, prefectului instituirea stării de alertă pe teritoriul unității administrativ - teritoriale, în funcție de evoluția fenomenelor.</p> <p>1.2.1. Asigură spațiul pentru efectuarea permanenței, precum și accesul la mijloacele de comunicații.</p> <p>1.2.2. Asigură permanența la sediul primăriei cu personal instruit, în vederea primirii înștiințărilor, prognozelor și avertizărilor hidrometeorologice.</p> <p>1.2.3. Verifică modul de îndeplinire a serviciului de permanență.</p> <p>1.3.1 Asigură continuitatea transmiterii / recepționării informațiilor referitoare la derularea evenimentelor.</p> <p>1.3.2. Dispune întocmirea Rapoartelor operative privind efectele inundațiilor, conform prevederilor Anexei nr. 8 la Regulamentul privind gestionarea situațiilor de urgență generate de inundații aprobat cu Ordinul Comun al ministrului mediului și pădurilor și al ministrului administrației și internelor nr.1.422/192/2012.</p> <p>1.3.3. Urmărește modul de întocmire și transmitere al acestora.</p> <p>1.3.4. Asigură menținerea legăturii cu Comitetele pentru situații de urgență ale localităților vecine.</p> <p>2.1.1. Elaborează mesajul de avertizare și precizează măsurile inițiale pentru intensificarea monitorizării în zonele potențial a fi afectate.</p> <p>2.1.2. Dispune și urmărește punerea în aplicare a schemei de avertizare a populației, instituțiilor și operatorilor economici din unitatea administrativ - teritorială.</p>

<p><i>2.2. Informarea populației cu privire la măsurile urgente care trebuie aplicate.</i></p> <p><i>2.3. Supravegherea permanentă a cursurilor de apă și a construcțiilor hidrotehnice cu rol de apărare împotriva inundațiilor de pe întreg teritoriul unității administrativ - teritoriale.</i></p> <p><i>2.4. Adoptarea măsurilor de limitare a efectelor situațiilor de urgență generate de inundații.</i></p> <p>3.Evacuarea populației în conformitate cu planul de evacuare.</p> <p><i>3.1. Organizarea acțiunilor de evacuare a oamenilor, animalelor și bunurilor materiale în afara zonelor potențial inundabile.</i></p> <p><i>3.2. Organizarea/constituirea taberelor de sinistrați.</i></p> <p><i>3.3. Distribuirea ajutoarelor populației afectate.</i></p>	<p>2.1.3. Asigură informarea/avertizarea instituțiilor publice locale, operatorilor economici și avertizarea populației din zonele cu risc la inundații, de pe întreg teritoriul unității administrativ teritoriale, conform schemei de avertizare – alarmare a populației.</p> <p>2.1.4. Asigură avertizarea locuitorilor din satele aparținătoare comunei, prin intermediul persoanelor desemnate din cadrul membrilor Comitetului Local pentru Situații de Urgență.</p> <p>2.1.5. Dispune folosirea tuturor mijloacelor disponibile pentru a asigura alarmarea populației și obiectivelor din zonele de risc la inundații.</p> <p>2.1.6. Dispune acționarea echipamentelor de alarmare și transmiterea semnalului “alarmă la dezastre” către populație, după caz.</p> <p>2.2.1. Anunță populația, prin intermediul posturilor locale de radio și televiziune sau a membrilor Comitetului Local pentru Situații de Urgență și/sau Serviciului Voluntar pentru Situații de Urgență, cu privire la activitățile prioritare care trebuie întreprinse.</p> <p>2.3.1. Asigură efectuarea patrulării pe cursurile de apă și pe diguri, de către membrii Serviciului Voluntar pentru Situații de Urgență.</p> <p>2.3.2. Interzice efectuarea unor breșe în diguri, în vederea realizării de inundări dirijate pentru salvarea unor zone locuite, fără acordul Comitetului Județean pentru Situații de Urgență și aprobarea Comitetului Ministerial pentru Situații de Urgență din cadrul Ministerului Mediului și Schimbărilor Climatice.</p> <p>2.4.1. Dispune măsuri de avertizare - alarmare a populației și a obiectivelor situate în zona inundabilă în caz de pericol iminent de avariere a unor diguri sau baraje.</p> <p>2.4.2. Dispune participarea Serviciului Voluntar pentru Situații de Urgență la acțiunile operative desfășurate de specialiștii unităților deținătoare de lucrări cu rol de apărare împotriva inundațiilor.</p> <p>3.1.1. Conduce acțiunile de evacuare cu sprijinul autorităților competente (Inspectoratul Județean pentru Situații de Urgență, Poliție, Jandarmerie).</p> <p>3.1.2. Dispune activarea Centrului de Conducere și Coordonare a Evacuării (CCCE).</p> <p>3.1.3. Stabilește necesarul de forțe și mijloace, proprii, în baza planurilor/convențiilor de colaborare/cooperare și definește nevoile de sprijin din partea Comitetului pentru Situații de Urgență Județean.</p> <p>3.1.4. Asigură realizarea dispozitivului de pază a bunurilor materiale prin intermediul comandantului forțelor de ordine.</p> <p>3.2.1. Asigură cazarea persoanelor sinistrate, aprovizionarea cu apă, alimente, bunuri de strictă necesitate, acordarea de asistență medicală și identifică noi posibilități de cazare temporară a persoanelor sinistrate.</p> <p>3.2.2. Asigură adăpostirea, hrănirea și acordarea de asistență veterinară animalelor evacuate.</p> <p>3.3.1. Organizează distribuirea apei potabile, alimentelor și ajutoarelor umanitare către populația afectată.</p> <p>3.3.2. Identifică și direcționează spre taberele de sinistrați, formațiunile și mijloacele de acordare a primului ajutor medical și</p>
---	---

<p><i>3.4. Coordonarea aplicării măsurilor sanitar-epidemice necesare prevenirii epidemiilor.</i></p> <p><i>3.5. Identificarea victimelor, sinistraților și întocmirea situației cu persoanele dispărute.</i></p> <p><i>3.6. Întreprinderea demersurilor pentru acordarea asistenței religioase și înhumarea victimelor.</i></p> <p><i>3.7. Colectarea, transportul și incinerarea animalelor moarte.</i></p>	<p>sanitar veterinar.</p> <p>3.4.1. Solicită instituțiilor și persoanelor specializate executarea salubrității și aplicarea măsurilor sanitar-epidemice în zonele afectate.</p> <p>3.5.1. Organizează activitățile de căutare și identificare a victimelor și persoanelor date dispărute.</p> <p>3.7.1. Pune la dispoziția reprezentanților direcției sanitar-veterinare personal specializat pentru colectarea, transportul și incinerarea animalelor moarte.</p>
---	--

C.MĂSURI DE REABILITARE

<i>Responsabilități ale primarului</i>	Mod de realizare (acțiuni și măsuri)
<p>1. Evaluarea pagubelor produse de inundații pe teritoriul unității administrativ-teritoriale.</p> <p><i>1.1. Constituirea Comisiei locale pentru evaluarea pagubelor produse de inundații.</i></p> <p>2. Aplicarea măsurilor adoptate prin hotărâre Comitetului Local pentru Situații de Urgență, după încetarea fenomenelor hidrologice periculoase.</p> <p><i>2.1. Informarea populației asupra măsurilor care trebuie aplicate.</i></p> <p><i>2.2. Coordonarea acțiunilor de intervenție pentru înlăturarea efectelor inundațiilor.</i></p> <p><i>2.3. Realizarea măsurilor de evacuare a apei provenite din revărsări, infiltrații și din precipitații.</i></p>	<p>1.1.1. Emite dispoziția privind constituirea Comisiei pentru evaluarea pagubelor produse de inundații.</p> <p>1.1.2. Dispune centralizarea pagubelor produse de inundații (fizic).</p> <p>1.1.3. Urmărește și sprijină activitatea Comisiei pentru evaluarea pagubelor alcătuită din specialiști, numită prin ordinul prefectului.</p> <p>1.1.4. Semnează Procesul Verbal privind constatarea și evaluarea pagubelor produse de inundații.</p> <p>1.1.5. Semnează Procesul Verbal de calamități întocmit de către deținători, pentru construcțiile hidrotehnice afectate de viituri.</p> <p>1.1.6. Asigură elaborarea și transmiterea Raportului de sinteză privind efectele inundațiilor (în maximum 20 de zile de la încetarea fenomenului), conform prevederilor Anexei 9 la Regulamentul privind gestionarea situațiilor de urgență generate de inundații aprobat cu Ordinul Comun al ministrului mediului și pădurilor și al ministrului administrației și internelor nr.1.422/192/2012.</p> <p>2.1.1. Asigură anunțarea populației, prin intermediul sistemului de avertizare-alarmare, cu privire la activitățile prioritare pe care trebuie să le desfășoare.</p> <p>2.1.2. Urmărește modul de aplicare a măsurilor de restricție a consumului de apă și alimente până la revenirea stării de normalitate.</p> <p>2.2.1. Coordonează repartiția forțelor și mijloacelor de intervenție proprii în zonele afectate.</p> <p>2.2.2. Asigură participarea cetățenilor la acțiunile de refacere și reconstrucție.</p> <p>2.3.1. Analizează capacitățile de intervenție, stabilind prioritățile de acțiune pentru evacuarea apei din imobile (gospodării, obiective economico-sociale).</p> <p>2.3.2. În situația în care resursele proprii sunt insuficiente, solicită sprijin din partea instituțiilor cu atribuții în domeniu (Inspectoratul Județean pentru Situații de Urgență - evacuarea apei din clădiri, unitățile teritoriale ale Agenției Naționale de Îmbunătățiri Funciare - evacuarea apei din zonele amenajate pentru desecare, jandarmi, armată, societăți de salubritate și canalizare).</p> <p>2.3.3. Interzice efectuarea de breșe în diguri pentru evacuarea apei acumulate în incinte fără acordul prefectului și aprobarea Comitetului Ministerial din cadrul Ministerului Mediului și Schimbărilor Climatice.</p>

<p><i>2.4. Adoptarea măsurilor de salubritate a surselor și instalațiilor de alimentare cu apă și a terenurilor care au fost afectate.</i></p> <p><i>2.5. Adoptarea măsurilor pentru refacerea infrastructurii afectate (căilor de comunicație și a podurilor, refacerea liniilor de telecomunicații și de energie electrică, a avariilor la conductele de apă și gaze).</i></p> <p><i>2.6. Identificarea resurselor materiale și financiare necesare refacerii locuințelor avariate sau distruse.</i></p>	<p>2.4.1. Identifică instituțiile și persoanele specializate în vederea executării salubrității și aplicării măsurilor sanitare - epidemice în zonele afectate.</p> <p>2.5.1. Identifică resursele financiare necesare refacerii infrastructurii.</p> <p>2.5.2. Dispune măsurile pentru reluarea activității instituțiilor și operatorilor economici afectați.</p> <p>2.6.1. Stabilește prioritățile de acordare de ajutoare materiale și financiare în vederea refacerii gospodăriilor afectate.</p>
--	---

E. RESPONSABILII CU ACTIUNILE DE APARARE

1. Responsabili pentru evacuarea populației și asigurarea spațiilor de cazare temporară:

- Prenume NUME (functia, telefon mobil)
- Prenume NUME (functia, telefon mobil)

2. Personalul care asigură permanența la primărie pe timpul producerii fenomenelor hidrometeorologice periculoase:

- Prenume NUME (functia, telefon mobil)
- Prenume NUME (functia, telefon mobil)
- Prenume NUME (functia, telefon mobil)

3. Responsabili cu întocmirea Rapoartelor operative zilnice, care se transmit la Centrul operativ al Sistemului de Gospodărire a Apelor și Centrul operațional al Inspectoratului Județean pentru Situații de Urgență:

- Prenume NUME (functia, telefon mobil)
- Prenume NUME (functia, telefon mobil)

F. LISTA PODURILOR SI PODETELOR CU SECTIUNI DE SCURGERE SUBDIMENSIONATE LA CARE SE ASIGURA SUPRAVEGHERE PERMANENTA PE TIMPUL APELOR MARI

- pod (tipul podului, localitate, curs de apa)
- pod (tipul podului, localitate, curs de apa)

Comuna/Orasul/Municipiul
Comitetul Local pentru Situatii de Urgenta

**STOCUL MINIM DE MATERIALE SI MIJLOACE DE APARARE
 IMPOTRIVA INUNDATIILOR, GHETURILOR SI DE COMBATERE A EFECTELOR POLUARILOR ACCIDENTALE**

Nr. Crt.	DENUMIREA MATERIALELOR ȘI MIJLOACELOR DE INTERVENȚIE	U.M.	NECESAR	EXISTENT LA PRIMARIE	DEFICIT	ALTI DETINATORI DE MATERIALE SI MIJLOACE DE APARARE (CANTITATE / TELEFON)
1.	Geotextil	m.p.				
10.	Snopi de fascine 0-30 cm, L=3-4 m (stocul de fascine dacă nu a fost folosit în acțiuni de apărare se va reînnoi minim 1/3 din fiecare an)	buc.				
11.	Scoabe din oțel rotund (Ø 18-20 cm)	buc.				
14.	Pari din lemn rotund c.r. esență tare Ø 8-12 cm; L=1-3 m	buc.				
15.	Scânduri de 2,5 cm, L=4 ml	m.c.				
16.	Dulapi	m.c.				
17.	Cozi de lemn pentru unelte (rezervă)	buc.				
18.	Cuie cu lungimi diferite (2-20 cm)	kg.				
19.	Sârma neagră Ø 2-4 mm	kg.				
20.	Plasă sârmă (zincată) Ø 2-3 mm	kg.				
21.	Saci pentru pământ din cânepă, iută, polietilenă și sfoară pentru legat saci	buc.				
22.	Funii subțiri pentru asigurarea oamenilor și uneltelor Ø 15-10 mm	kg.				
23.	Piatră brută (blocuri de 15-30 cm), blocuri beton, piatră 200 – 1000 kg/buc.	m.c.				
25.	Folii de polietilenă (cantitatea de folie rezultată din aplicarea normativului se va aproviziona eșalonat, câte 1/5 din necesar)	m.p.				
26.	Motorină, benzină, lubrifianți, ulei hidraulic și aditivi pentru motorină	litri				
27.	Motofierăstraie (drujbe)	buc.				
28.	Motodefrișătoare	buc.				
29.	Bărți metalice, fibră de sticlă sau pneumatice	buc.				

	cu rame					
32.	Autoturisme de teren cu două diferențiale dotate cu stații de emisie-recepție și alte echipamente specifice	buc.				
34.	Mașini de înșurubat și găurit electrice, cu acumulatori	buc.				
35.	Polizoare drepte sau unghiulare	buc.				
36.	Containere pentru materiale și echipamente de protecție, cazarmament, alimente nealterabile, bucătărie mobilă	buc.				
37.	Butoaie de tablă 100-200 l pentru utilaje de intervenție	buc.				
40.	Lanterne tubulare mari, lanterne cu acumulatori reîncarcabili, felinare electrice 12-24V și alte mijloace de iluminat mobile cu accesorii de rezervă (încărcător acumulatori, baterii de rezervă, becuri, felinare electrice)	buc.				
41.	Găleți sau canistre de 10-20 l și câni pentru apă	buc.				
42.	Marmite pentru transport hrana	buc.				
44.	Cazmale cu cozi	buc.				
45.	Lopeți cu cozi	buc.				
46.	Târânoape cu cozi	buc.				
47.	Sape cu cozi	buc.				
48.	Furci de fier cu cozi	buc.				
49.	Căngi de fier cu cozi	buc.				
50.	Roabe metalice cu roți pe pneuri sau târgi de lemn	buc.				
51.	Maiuri mecanice tip "broască"	buc.				
52.	Ciocane diferite	buc.				
53.	Clește de cuie combinat	buc.				
54.	Patent izolant	buc.				
55.	Barde pentru cioplit și topoare	buc.				
56.	Găleți pentru apă sau bidoane din plastic	buc.				
57.	Binoclu	buc.				
58.	Aparat foto	buc.				
59.	Cameră video	buc.				
60.	Rezervor combustibil	buc.				
62.	Capre pentru montarea fascinelor	buc.				

64.	Radio-telefoane fixe, portabile cu acumulatori, modem-uri, radio, acumulatori si piese de schimb	buc.				
65.	Telefoane mobile	buc.				
73.	Ruleta 20 – 50 m	buc.				
75.	Sirene, difuzoare pentru alarmă, inclusiv materiale necesare montării; portavoce	buc.				
83.	Motopompe cu anexe și 150 ml conductă sau furtun	buc.				
84.	Motocositori (multifuncționale),	buc.				
85.	Utilaje terasiere (buldozer, excavator, screper, draglină cu cupă) și piese de schimb aferente	buc.				
86.	Tractor articulat forestier (TAF) pentru tractarea plutitorilor mari + cablu flexibil	buc.				
87.	Autobasculantă pentru transport materiale de intervenție	buc.				
88.	Automacara	buc.				
89.	Autocamion cu remorcă	buc.				
92.	Trailer cu sisteme de ancorare și cabluri	buc.				
93.	Încărcător frontal	buc.				
94.	Miniutilaj multifuncțional (cu braț pentru săpare șanțuri, foreză, freză de zăpadă, plug de zăpadă, lamă de buldozer)	buc.				
95.	Remorcă auto tractată de capacitate mică	buc.				
101.	Grupuri electrogene (portabile) cu anexe pentru iluminat	buc.				
102.	Reflectoare (faruri, cablu izolant pentru rețeaua de reflectoare); - cablu pentru iluminat - izolator pentru prinderea cablului, fasunguri, întrerupătoare, becuri etc.	buc. m.l. buc.				
103.	Agregate pentru sudură electrică sau oxiacetilenică și materiale de sudură, truse aferente	buc.				
105.	Paturi pliante echipate cu saltele, perne și 2 seturi de paturi și lenjerie/pat	buc.				

106.	Cizme de cauciuc scurte și lungi	per.				
107.	Mantale de ploaie cu glugă	buc.				
110.	Salopete din doc sau impermeabile	buc.				
112.	Căciuli de blană ecologică sau vătuite	buc.				
113.	Mănuși de protecție	buc.				
114.	Veste și colaci de salvare	buc.				
115.	Pieptare avertizoare (reflectorizante)	buc.				
116.	Bocanci	buc.				
118.	Aparat radio + TV	buc.				
119.	Trusă medicală de prim ajutor	buc.				
126.	Prăjini din lemn de esență tare pentru dirijarea sloiurilor	buc.				
127.	Scânduri de rășinoase pentru asigurarea oamenilor (3-4 cm grosime, 20 cm lățime, 4-5 m lungime)	buc.				
128.	Rângi de fier 2-4 m lungime	buc.				
129.	Motofierăstraie pentru gheață (drujbe cu lamă de 40-50 cm)	buc.				
130.	Bile pentru spart gheața	buc.				
131.	Burghiuri pentru gheață	buc.				
132.	Scări din lemn 4-6 ml	buc.				
133.	Cordițe de salvare și asigurare	buc.				
134.	Pungi din polietilenă pentru încărcătura explozivă	buc.				
135.	Cuie de diferite mărimi	kg.				
136.	Bandă adezivă	role				
137.	Bandă izolatoare	role				
138.	Sârmă neagră	ml.				
162.	Baloți paie	buc.				
163.	Căngi PSI	buc.				
164.	Recipiente PVC 200 litri	buc.				
165.	Măști de gaze	buc.				
183.	Funie sintetică	m.l.				

Comuna/Orasul/Municipiul
Comitetul Local pentru Situatii de Urgenta

RAPORT ASUPRA STARII DIGURILOR DE APARARE

Nr. crt.	Denumire dig (curs de apa)	Administrator	Situatia afectarii digului la ultimele viituri	Modul de refacere a digului

Comuna/Orasul/Municipiul
Comitetul Local pentru Situatii de Urgenta

LISTA POTENTIALILOR POLUATORI







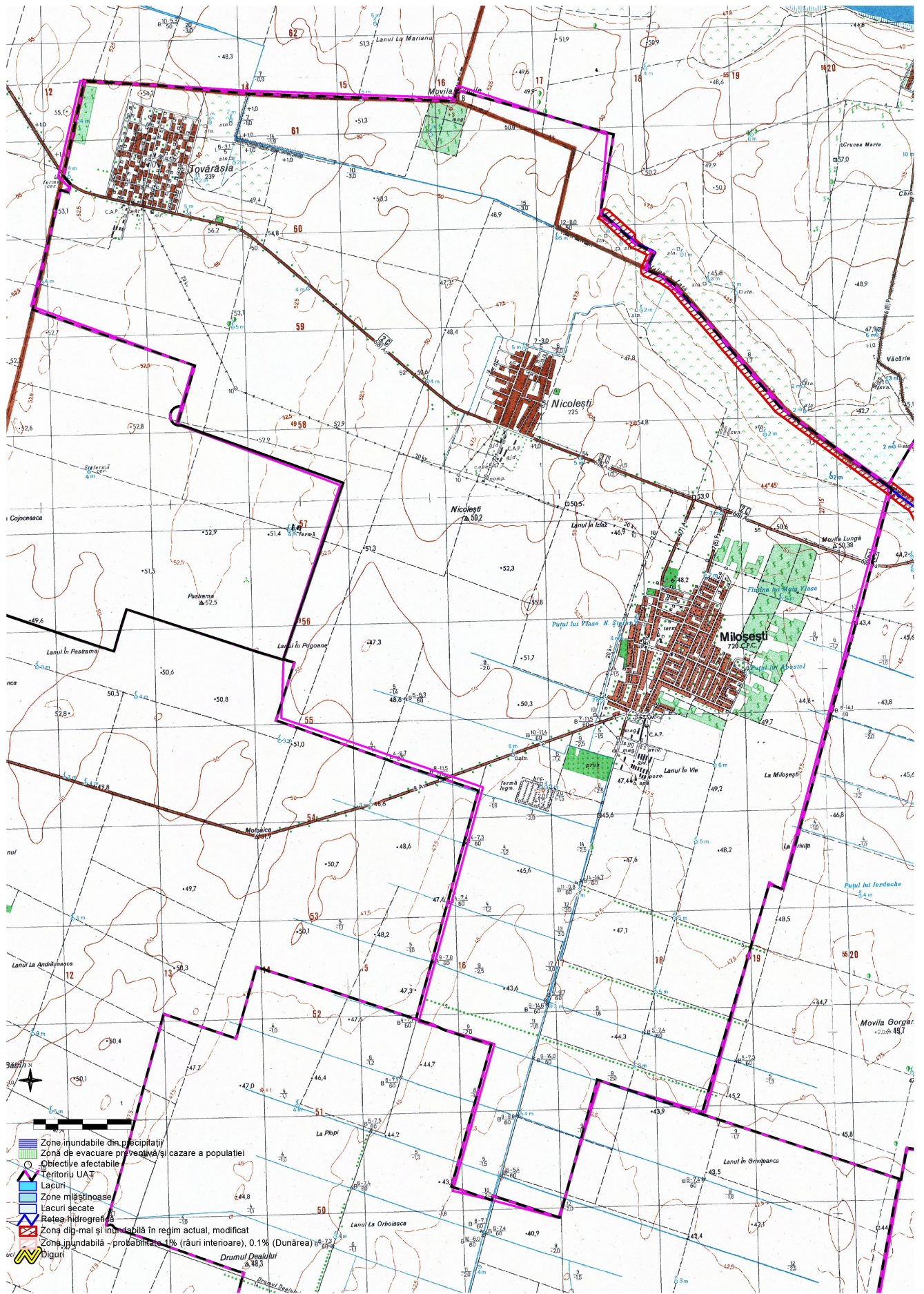

Nr. crt.	Curs de apa / Lac / Acvifer	Poluanti periculosi posibil a fi evacuati	Unitatea care administreaza folosinta de apa potential poluatoare	Telefon / Fax / Adresa e-mail	Exista plan de prevenire si combatere a poluarilor accidentale (perioada de valabilitate)

Comuna/Orasul/Municipiul
Comitetul Local pentru Situatii de Urgenta

BARAJE EXISTENTE PE TERITORIUL UNITATII ADMINISTRATIV TERITORIALE

Nr. crt.	Curs de apa	Baraj	Administrator baraj	Telefon / Fax / Adresa e-mail	Exista plan de actiune in caz de accident la baraj (perioada de valabilitate)



-  Zonă inundabilă din discipletii
-  Zonă de evacuare preventivă și cazare a populației
-  Obiective afectabile
-  Teritoriul UAT
-  Lacuri
-  Zonă mlaștinose
-  Lacuri secate
-  Rețea hidrografică
-  Zonă dig-mai și inundabilă în regim actual, modificat
-  Zonă inundabilă - probabilitate 1% (râuri interioare), 0.1% (Dunărea)
-  Digruri

